



# MEMORIA ACADÉMICA 2022-2023



**CENTRO UNIVERSITARIO “SAGRADA FAMILIA”  
ADSCRITO A LA UNIVERSIDAD DE JAÉN**

Avda. Cristo Rey, 17 - 23400 ÚBEDA (JAÉN)  
Telf.: 953 796 454  
Correo electrónico: [magisterio@safa.edu](mailto:magisterio@safa.edu)  
<http://magisterio.safa.edu>

**Composición de textos y autoría:**

Isabel Segura Moreno

**Colabora:**

Editorial DIDACBOOK

**Diseño línea interior y portadas  
fotografías fachada e interior centro:**

José Carlos Gómez Poisón

**Depósito Legal:**

J-936-2020

**ISBN:**

9788417855147

**Imprime:**

BHF impresiones  
Úbeda (Jaén)



# ÍNDICE

|   |    |
|---|----|
| INTRODUCCIÓN .....                                    | 5  |
| IDENTIDAD Y MISIÓN .....                              | 7  |
| ÓRGANOS DE GESTIÓN .....                              | 8  |
| <i>Órganos colegiados de gobierno</i> .....           | 8  |
| <i>Órganos colegiados de participación</i> .....      | 9  |
| Otros organismos institucionales .....                | 10 |
| Personal de Administración y Servicios .....          | 11 |
| Organigrama del Centro Universitario .....            | 11 |
| COMISIONES DE TRABAJO .....                           | 12 |
| CRÓNICA DEL CURSO ACADÉMICO 2022-2023 .....           | 13 |
| ACTOS INSTITUCIONALES .....                           | 15 |
| CONFERENCIAS, JORNADAS Y SEMINARIOS .....             | 16 |
| COLABORACIÓN CON OTRAS UNIVERSIDADES .....            | 20 |
| CONVENIOS Y RELACIONES CON OTRAS ENTIDADES .....      | 21 |
| PREMIOS, TORNEOS Y COMPETICIONES .....                | 23 |
| PROFESORADO .....                                     | 25 |
| <i>Plantilla de profesores/as</i> .....               | 25 |
| <i>Actividad investigadora</i> .....                  | 25 |
| <i>Formación del profesorado</i> .....                | 27 |
| <i>Cátedras del Centro Universitario</i> .....        | 28 |
| PUBLICACIONES DEL CENTRO UNIVERSITARIO ALUMNADO ..... | 31 |
| <i>Formación Permanente</i> .....                     | 31 |
| <i>Estudiantes matriculados y egresados</i> .....     | 32 |
| <i>Becas y Ayudas-SAFA</i> .....                      | 33 |
| <i>Consejo de Estudiantes</i> .....                   | 33 |
| <i>Asociación de Antiguos alumnos</i> .....           | 34 |
| SERVICIOS DEL CENTRO UNIVERSITARIO .....              | 35 |
| RESIDENCIA UNIVERSITARIA .....                        | 40 |
| BOLSA DE EMPLEO .....                                 | 40 |
| INFRAESTRUCTURAS .....                                | 41 |



## INTRODUCCIÓN

Al recordar todo lo ocurrido en el curso 2022-2023 para la elaboración de la presente Memoria es cuando se pone de manifiesto la gran labor realizada por todos y cada uno de los integrantes (docentes, PAS y alumnado) que configuran este Centro Universitario, y queda patente la dificultad de resumir en solo unas líneas todo lo acaecido a lo largo de este año, en el que no solo han habido actividades culturales, deportivas y pastorales, grandes actos y jornadas de convivencia, sino también muchas iniciativas, sueños, ilusiones y sentimientos por parte de toda la comunidad educativa. El pasado curso ha venido marcado por dos grandes acontecimientos para el Centro Universitario: por un lado, la implantación de la carrera profesional del PDI del Centro Universitario SAFA y sus consecuencias a nivel profesional y laboral con el reconocimiento de quinquenios de docencia y sexenios de investigación y, por otro lado, ha sido intenso en cuanto a las auditorias de calidad se refiere, ya que se ha trabajado en colaboración con el Secretariado de Calidad de las Enseñanzas y con la Facultad de Humanidades y Ciencias de la Educación de la Universidad de Jaén en la elaboración y adaptación de los procesos del nuevo sistema de calidad IMPLANTA, lo que nos llevó a tener una auditoría interna, con auditores de la UJA, el 30 de noviembre de 2022. Mientras tanto, se estuvieron realizando los autoinformes para la renovación de los títulos, en colaboración con la Facultad de Humanidades y Ciencias de la Educación, y el día 7 de febrero de 2023 tuvimos la auditoría externa con la DEVA (actual ACCUA). Con fecha 18 de julio de 2023 llegaron las resoluciones del Consejo de Universidades por la que se renueva la Acreditación de los títulos de Grado en Educación Infantil y Grado en Educación Primaria. Además, en esa línea, el 30 de marzo tuvimos una auditoría interna dentro de nuestro sistema de calidad SAFA y el 18 de mayo tuvo lugar la auditoría externa de AENOR. Un curso, por tanto, dedicado a los sistemas de calidad y a la renovación de los títulos, fundamentalmente.

Actualmente, el Centro Universitario se encuentra adscrito a la Universidad de Jaén con quién colabora estrechamente, tanto a nivel organizativo como en investigación. Además, al ser un centro jesuita, pertenece a la Red de Universidades Jesuitas UNIJES con presencia en la Junta y en diversas comisiones de trabajo donde se va avanzando en el trabajo en Red entre las distintas universidades.

El Centro Universitario SAFA, a pesar de su magnitud, colabora en un gran número de actividades académicas, deportivas y culturales en



colaboración con otros niveles educativos del mismo centro SAFA, con otras universidades, con diversas asociaciones de la localidad y con el Excmo. Ayuntamiento de la ciudad. A este respecto, el 23 de marzo de 2023 se firmó un Convenio de colaboración con el Centro de Estudios del Renacimiento (CERU), de reciente creación en la ciudad de Úbeda, bajo los auspicios del Excmo. Ayuntamiento y la colaboración del Centro Asociado de la UNED.

Posee, además, dos cátedras, la Cátedra de Ética y Responsabilidad Social “Adela Cortina”, que ha organizado una mesa redonda con el título “Ética, poder y prensa”, así como la participación en las “Jornadas de Solidaridad”, entre otras muchas acciones. Con respecto a la Cátedra de Patrimonio “Úbeda”, ha colaborado en la exposición “El arte del grabado en el siglo XVI. Colección Almagro Herrador”, celebrada en Úbeda en los meses de diciembre de 2022 y enero de 2023. Concretamente, el comisariado de la exposición y el estudio histórico introductorio del catálogo ha correspondido al director de la Cátedra, el profesor Almagro. Asimismo, fruto de este convenio de colaboración con CERU, ha sido la colaboración en la conferencia de Salvador Compán “El humanismo en San Juan de la Cruz, también entro otras muchas acciones que se comentan a lo largo de esta Memoria.

Por otro lado, desde su fundación hace casi 80 años, es una constante preocupación del Centro la formación integral del alumnado, trabajándose a través de las acciones organizadas por los diferentes servicios como el de Pastoral con la organización de convivencias, del voluntariado y las Jornadas de Acogida, Navidad y Solidaridad; pasando por el Servicio de Orientación y Tutoría con distintas actividades organizadas desde el plan de Acción Tutorial y el Programa de Formación Permanente para el alumnado del Centro Universitario con diversos talleres para 1º y 2º y distintos cursos para 3º y 4º de Grado. Asimismo, se sigue trabajando la oratoria a través del Club de Debate, que durante el pasado curso participó XVI Torneo Nacional de UNIJES entre otros.

Con respecto al profesorado, los ejes de formación que se han considerado prioritarios durante este curso están relacionados con la formación en Identidad y Misión, la Educación para el Desarrollo e Innovación y TAC, además de estar inmersos en distintos Proyectos de Innovación e Investigación de distintas universidades y en colaboración con la Dirección Central de la Fundación SAFA. Cabe destacar la obtención, por parte de un profesor, del Premio al reconocimiento a sus buenas prácticas docentes percibidas por el alumnado en el curso 2022-2023. Además, un total de 14 profesores se han acogido al Plan de apoyo a la Investigación en sus



distintas acciones, consiguiendo una nueva acreditación y tres sexenios de investigación.

Muchas más cosas sucedieron en el Centro Universitario, de forma que lo comentado aquí ha sido sólo una pincelada de todo lo trabajado y vivido en un centro de la Compañía de Jesús que tiene entre sus prioridades el desarrollo personal desde el compromiso social y la preparación profesional desde la excelencia académica. Les invito a la lectura de la presente Memoria para descubrir todo lo expuesto hasta el momento.



**Consuelo Burgos Bolós**

*Directora Adjunta del C.U. SAFA*



## IDENTIDAD Y MISIÓN

El Centro Universitario “Sagrada Familia”, de Úbeda es un Centro Adscrito a la Universidad de Jaén y forma parte de la red de universidades integrantes de la Compañía de Jesús (UNIJES). Además, también debe su identificación propia a la Institución en la cual se integra: las “Escuelas Profesionales de la Sagrada Familia”. El Centro Universitario SAFA posee una larga experiencia en la formación de maestros/as, aplicando, una pedagogía fiel a su IDENTIDAD: humanista, personalizada y renovada, lo que convierte a nuestro Centro en una institución universitaria al servicio de los demás.

Se entiende por MISIÓN el propósito o razón fundamental por el que el Centro Universitario existe; de ahí que su objetivo principal sea formar profesionales de la educación identificados con los principios educativos SAFA. La MISIÓN sirve como punto de referencia para establecer las prioridades y evaluar el desempeño; asimismo, ésta es el enunciado del fin último al que aspira nuestro Centro Universitario y, además, engloba la esencia que motivó su creación. Todo ello se explicita en un documento que define los asuntos que entiende la Institución, es decir, lo que ofrece y las necesidades que atiende. Por ello y en este contexto, nuestro Centro Universitario se plantea una meta muy ambiciosa: el deseo de servicio a la sociedad a través de una formación integral de nuestros estudiantes, haciendo especial hincapié en formar hombres y mujeres conscientes, competentes, comprometidos y compasivos, según lo que establece el paradigma pedagógico ignaciano.

El Centro Universitario “Sagrada Familia” entiende que su VISIÓN está directamente relacionada con sus principios educativos y con la acción docente, la cual debe girar en torno a cuatro ejes principales: (*Proyecto educativo Integrado*, 2007: 90)

- desarrollo personal
- excelencia profesional
- compromiso ético-social
- apertura a lo trascendente



Asimismo, estos cuatro ejes hacen explícitos una serie de valores que contribuyen a desarrollar personas: (*Proyecto educativo Integrado*, 2007: 91)

- libres y responsables
- profesionales solidarios



- competentes y creativas
- con sentido crítico y capaces para trabajar en equipo
- éticas y creyentes

## ÓRGANOS DE GESTIÓN

### Órganos colegiados de gobierno

#### Patronato

|                                 |   |
|---------------------------------|---|
| D. Enrique Gómez-Puig Gómez     | <i>Director General de la Fundación SAFA</i>    |
| D. Juan Manuel García Linares   | <i>Subdirector General de la Fundación SAFA</i> |
| D. Juan Carlos Ruiz Molina      | <i>Director del C.U. SAFA</i>                   |
| Dña. Consuelo Burgos Bolós      | <i>Directora Adjunta del C.U. SAFA</i>          |
| D. Francisco Javier Ruiz Salido | <i>Gerente del Centro SAFA (Úbeda)</i>          |
| D. Ramón Beltrán Almazán        | <i>Secretario</i>                               |
| D. Antonio Almagro García       | <i>Vocal</i>                                    |
| D. Pablo Ruíz Lozano            | <i>Vocal</i>                                    |
| Dña. Hikmate Abriouel           | <i>Vocal</i>                                    |
| D. Andrés Castro Blanco         | <i>Vocal</i>                                    |
| D. Antonio Bueno González       | <i>Vocal</i>                                    |
| Dña. Encarnación Ruiz Ramos     | <i>Vocal</i>                                    |
| D. Jaime Oráa Oráa              | <i>Vocal</i>                                    |
| Dña. Yolanda Baquero López      | <i>Invitada</i>                                 |

#### Equipo Directivo

|                            |                               |
|----------------------------|-------------------------------|
| D. Juan Carlos Ruiz Molina | <i>Director del C.U. SAFA</i> |
| Dña. Consuelo Burgos Bolós | <i>Directora Adjunta</i>      |



|                           |                              |
|---------------------------|------------------------------|
| D. José Hidalgo Navarrete | <i>Subdirector Académico</i> |
|---------------------------|------------------------------|

|                           |                   |
|---------------------------|-------------------|
| Dña. Isabel Segura Moreno | <i>Secretaria</i> |
|---------------------------|-------------------|

## Junta de Centro

|                            |                               |
|----------------------------|-------------------------------|
| D. Juan Carlos Ruiz Molina | <i>Director del C.U. SAFA</i> |
|----------------------------|-------------------------------|

|                            |  |
|----------------------------|--|
| Dña. Consuelo Burgos Bolós | <i>Directora Adjunta del C.U. SAFA</i> |
|----------------------------|--|

|                           |                              |
|---------------------------|------------------------------|
| D. José Hidalgo Navarrete | <i>Subdirector Académico</i> |
|---------------------------|------------------------------|

|                           |                   |
|---------------------------|-------------------|
| Dña. Isabel Segura Moreno | <i>Secretaria</i> |
|---------------------------|-------------------|

|  |   |
|--|---|
| Dña. Isabel M <sup>a</sup> Parrilla Lucena | <i>Profesora elegida por la Entidad Titular</i> |
|--|---|

|                                   |   |
|-----------------------------------|---|
| D. Daniel de la Cruz Manjón Pozas | <i>Profesor elegido por el Claustro</i> |
|-----------------------------------|---|

|                        |   |
|------------------------|---|
| D. José Luis Soto Soto | <i>Profesor elegido por el Claustro</i> |
|------------------------|---|

|                         |  |
|-------------------------|--|
| Dña. Nuria Ruiz Garrido | <i>Presidenta del Consejo de Estudiantes</i> |
|-------------------------|--|

## Órganos colegiados de participación

### Claustro

|                            |  |
|----------------------------|--|
| D. Juan Carlos Ruiz Molina | <i>Profesor Catedrático de Universidad</i> |
|----------------------------|--|

|                            |                              |
|----------------------------|------------------------------|
| Dña. Consuelo Burgos Bolós | <i>Profesora Catedrática</i> |
|----------------------------|------------------------------|

|                           |                             |
|---------------------------|-----------------------------|
| D. José Hidalgo Navarrete | <i>Profesor Catedrático</i> |
|---------------------------|-----------------------------|

|                           |                              |
|---------------------------|------------------------------|
| Dña. Isabel Segura Moreno | <i>Profesora Catedrática</i> |
|---------------------------|------------------------------|

|                                |                              |
|--------------------------------|------------------------------|
| Dña. María Dolores Molina Jaén | <i>Profesora Catedrática</i> |
|--------------------------------|------------------------------|

|                                |                              |
|--------------------------------|------------------------------|
| Dña. María Luisa Vázquez Pérez | <i>Profesora Catedrática</i> |
|--------------------------------|------------------------------|

|                                     |                              |
|-------------------------------------|------------------------------|
| Dña. Soledad de la Blanca de la Paz | <i>Profesora Catedrática</i> |
|-------------------------------------|------------------------------|

|                                   |                          |
|-----------------------------------|--------------------------|
| Dña. Isabel María Parrilla Lucena | <i>Profesora Titular</i> |
|-----------------------------------|--------------------------|

|                           |                          |
|---------------------------|--------------------------|
| Dña. Verónica Torres Moya | <i>Profesora Titular</i> |
|---------------------------|--------------------------|

|                      |                                     |
|----------------------|-------------------------------------|
| Dña. Paz Peña García | <i>Profesora Contratada Doctora</i> |
|----------------------|-------------------------------------|

|  |                                     |
|--|-------------------------------------|
| Dña. María del Rosario Lendínez Torres   | <i>Profesora Contratada Doctora</i> |
| D. José Luis Soto Soto                   | <i>Profesor Titular</i>             |
| D. Manuel Contreras Gallego              | <i>Profesor Catedrático</i>         |
| D. Antonio Almagro García                | <i>Profesor Emérito</i>             |
| D. Francisco de Asís del Barco Aumesquet | <i>Profesor Colaborador</i>         |
| Dña. Encarnación Chica Merino            | <i>Profesora Catedrática</i>        |
| Dña. María Martínez Urbano               | <i>Profesora Titular</i>            |
| D. Víctor Pérez Cárdenas                 | <i>Profesor Titular</i>             |
| D. Daniel de la Cruz Manjón Pozas        | <i>Profesor Titular</i>             |
| D. Félix Luengo Pascual                  | <i>Profesor Titular</i>             |
| D. Manuel Lucena Zurita                  | <i>Profesor Catedrático</i>         |
| D. José María Crespo Galera              | <i>Profesor Titular</i>             |
| D. José Miguel Gámez Salas               | <i>Profesor Contratado Doctor</i>   |
| Dña. Rosa María Perales Molada           | <i>Profesora Catedrática</i>        |
| D. Jesús Juan Risueño Martínez           | <i>Profesor Catedrático</i>         |
| Dña. Belén Montijano Serrano             | <i>Profesora Catedrática</i>        |
| Dña. Elena Moreno Fuentes                | <i>Profesora Titular</i>            |
| D. Francisco Javier Molina Moreno        | <i>Profesor Colaborador</i>         |

## Otros organismos institucionales

|   |                                |
|---|--------------------------------|
| <i>Coordinador del Prácticum</i>                | D. Jesús J. Risueño Martínez   |
| <i>Coordinadora del TFG</i>                     | Dña. Isabel Segura Moreno      |
| <i>Responsable de Calidad</i>                   | D. José Hidalgo Navarrete      |
| <i>Responsable de gestión de Entorno Seguro</i> | Dña. María Luisa Vázquez Pérez |
| <i>Responsable de Dimensión Social</i>          | D. José Luis Soto Soto         |



*Gabinete de alumnos/as con NEE* Dña. María Luisa Vázquez Pérez

*Club de debate* Dña. María Dolores Molina Jaén

## Personal de Administración y Servicios

Dña. María Lara Villar *Jefa de Servicio*

D. José Carlos Gómez Poisón *Oficial Administrativo C.U.*

D. Nicolás Jaime López Medina *Jefe de Negociado*

Dña. Nieves Bernal Jurado *Administrativa*

## Organigrama del Centro Universitario

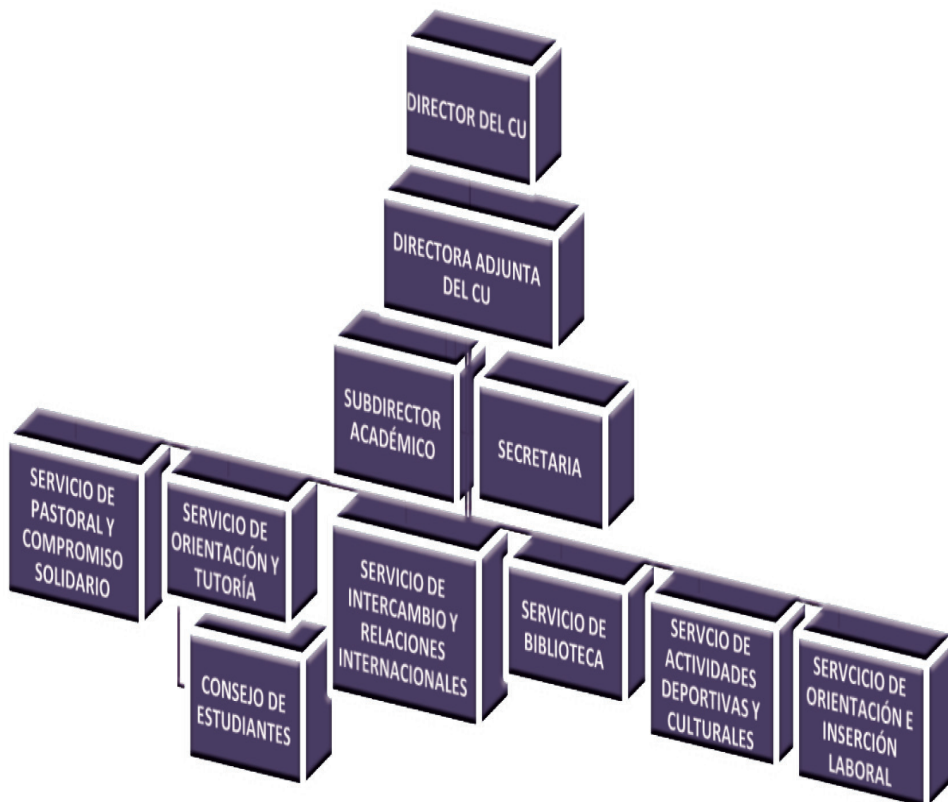

## COMISIONES DE TRABAJO

Cada año, la Junta de Centro aprueba las Comisiones de trabajo que han de funcionar durante un curso académico, así como los coordinadores/as y los profesores/as que las conforman. Durante el curso 2022-2023 han destacado dos importantes Comisiones: la Comisión de Comunicación y la Comisión de Viabilidad y desarrollo.

### **Comunicación**

A través de la difusión de conocimientos, promoción de noticias, convocatorias, becas, formación, actividades, etc., que ofrece el Centro Universitario y mediante el uso de herramientas tecnológicas adecuadas, esta Comisión trabaja para que el Centro Universitario tenga un alcance cada vez mayor en las redes sociales y, por extensión, en la sociedad.

Dña. Elena Moreno Fuentes (*Coordinadora*)  
D. Daniel de la Cruz Manjón Pozas  
D. Manuel Lucena Zurita  
Dña. Isabel Segura Moreno

### **Viabilidad y desarrollo**

Tiene como misión construir, mejorar, unificar y controlar la imagen institucional que nuestro Centro Universitario proyecta, trabajando en la promoción y en la difusión de todas las acciones que en él se realizan, además de en la captación, el seguimiento y la fidelización de nuestros estudiantes.

D. Félix Luengo Pascual (*Coordinador*)  
D. Manuel Lucena Zurita  
Dña. Consuelo Burgos Bolós  
Dña. Rosa María Perales Molada  
Dña. Isabel Segura Moreno  
Dña. Elena Moreno Fuentes

### **Comisiones de Coordinación Pedagógica**

La misión principal de la coordinación pedagógica horizontal es coordinar las actividades, contenidos y evaluación de las competencias específicas y transversales de las asignaturas de un mismo curso, así como supervisar y controlar la carga de trabajo general del estudiante. Ésta es realizada



por el profesor/a responsable del equipo de profesores/as que participa en la impartición de una misma asignatura. La coordinación vertical, por el contrario, se encarga fundamentalmente de asegurar la correcta distribución y consecución de las competencias específicas y transversales del título. Durante el curso académico 2022-2023, se han celebrado tres reuniones de Coordinación pedagógica (vertical) y dieciséis reuniones de coordinación pedagógica (horizontal), en las cuales ha participado todo el Claustro de profesores/as y el Equipo Directivo del Centro Universitario. La finalidad de dichas comisiones consiste en elaborar distintos mecanismos de actuación comunes que contribuyan a una mejora sistemática y continua de los Planes de Estudio.

## CRÓNICA DEL CURSO ACADÉMICO 2022-2023

### ACTIVIDAD ACADÉMICA Y HECHOS RELEVANTES

El 12 de septiembre de 2022 tuvo lugar la recepción del alumnado de nuevo ingreso por parte del Equipo Directivo del Centro Universitario y el comienzo de la actividad lectiva, la cual se desarrolló con normalidad, de acuerdo con lo acordado en las diversas áreas de conocimiento y con las prioridades de actuación establecidas por la Junta de Centro.

Los objetivos propuestos para el curso 2022-2023, fijados desde la Institución SAFA, la Universidad de Jaén y el propio Centro Universitario, pretendieron responder a las necesidades detectadas desde distintos ámbitos. Así, en dichos objetivos, se insistió en aspectos fundamentales, tales como:

1. Cumplir con los porcentajes establecidos en la legislación vigente acerca del número de doctores/as y acreditados/as en el Centro Universitario.
2. Explorar nuevas vías de captación de estudiantes mediante una promoción eficaz.
3. Potenciar y aumentar la calidad de los recursos materiales y tecnológicos del Centro Universitario.
4. Promover la formación integral de nuestro alumnado, buscando la excelencia académica, profesional y personal.
5. Reducir el consumo eléctrico durante el curso 2022-2023.

Durante el curso 2022-2023, tras un largo y complejo trabajo, llegó a su fin el borrador del documento “Carrera profesional” del Centro Universitario

SAFA, el cual se traduce en distintas mejoras laborales y salariales para el profesorado. Teniendo en cuenta la importancia de la Misión y Visión del Centro Universitario y considerando que su profesorado ha de estar preparado y reconocido en su trabajo, resultaba necesario aclarar y definir situaciones laborales imprecisas y desiguales; fijar claramente las distintas categorías profesionales, así como los requisitos y méritos necesarios para alcanzarlos; diferenciar y fijar las funciones de cada categoría y; en definitiva, definir situaciones profesionales justas para el profesorado, otorgando una especial importancia a una docencia de calidad y a una investigación que responda a las necesidades y a los fines del Centro Universitario y de la Fundación que lo ampara (*Carrera profesional*, 2022, p. 3).

Dicho documento fue elaborado por una Comisión de trabajo, nombrada por el Director General de la Fundación SAFA, D. Enrique Gómez Puig-Gómez y compuesta por los siguientes miembros: D. Juan Manuel García Linares, Subdirector General de la Fundación; Dña. Yolanda Baquero López, Directora del Área Educativa; Dña. Consuelo Burgos Bolós, Directora Adjunta del Centro Universitario; Dña. María Martínez Urbano, Directora Gerente del Centro SAFA (Úbeda) y; D. Antonio Almagro García, profesor emérito del C.U. El borrador definitivo de la "Carrera profesional" fue presentado al Claustro de profesores/as por parte de la Dirección General, el día 7 de julio de 2022 y se aprobó en la I reunión ordinaria del Patronato de la Fundación SAFA, celebrada el 23 de septiembre de 2022.

Por otro lado, durante este curso académico, han continuado funcionando dos importantes Comisiones de trabajo, formadas por profesorado del Centro: la Comisión de Comunicación y la Comisión de viabilidad y desarrollo del Centro Universitario. Así, además de las reuniones fijadas de los Órganos colegiados (Patronato, Equipo Directivo, Junta de Centro y Claustro), el profesorado ha mantenido a lo largo del curso, diversas reuniones de Coordinación Pedagógica (horizontal y vertical), con el objetivo de establecer criterios metodológicos afines en las diferentes asignaturas que componen el Grado de Educación Infantil y el Grado de Educación Primaria.

Asimismo, es necesario destacar que, a lo largo del curso 2022-2023, el Centro Universitario superó dos auditorías internas: una, por parte de la Fundación y, otra llevada a cabo por la Universidad de Jaén para la adaptación de los procesos de calidad al nuevo programa IMPLANTA. Además, también se llevó a cabo una auditoría externa con AENOR y tuvo lugar la evaluación para la renovación de la acreditación de los títulos oficiales, la cual fue gestionada por la Dirección de Evaluación y Acreditación (DEVA). Todos estos procedimientos obtuvieron una evaluación positiva.

El periodo lectivo finalizó el día 19 de mayo de 2023, seguido de las convocatorias de exámenes de mayo-junio y junio-julio y de las defensas orales ante tribunal de los Trabajos de Fin de Grado del curso académico 2022-2023.



## ACTOS INSTITUCIONALES

### *Apertura oficial del curso académico 2022-2023*

El Acto de Apertura Oficial del curso académico tuvo lugar el 19 de octubre de 2022, y estuvo presidido por Dña. Encarnación Ruiz Ramos, Viceirectora de Estudiantes de la Universidad de Jaén; D. Juan Carlos Ruiz Molina, Director del Centro Universitario SAFA; Dña. Consuelo Burgos Bolós, Directora Adjunta del Centro Universitario y; Dña. Francisca Isabel Millán Expósito, Concejala Delegada de Igualdad y Programas Europeos del Excmo. Ayuntamiento de Úbeda.

Tras la celebración de la Eucaristía, se desarrolló el acto académico con la lectura de la Memoria del Curso 2021-2022 por parte de la Secretaria del Centro Universitario; Dña. Isabel Segura Moreno, la cual hizo un reconocimiento especial a los ganadores de los Premios al “Mejor expediente académico del curso 2021-2022” y a los Premios “*Curriculum Magis*”. A continuación, tuvo lugar la Lección Inaugural, titulada “Retos y desafíos para los maestros tras la pandemia”, impartida por D. Álvaro Pérez García, Director del Grado de Pedagogía de la Universidad Internacional de La Rioja. Nacido en Osuna (Sevilla), en 1979 y Doctor en Educación por la Universidad de Granada, es miembro del grupo de investigación TEIS (Tecnología Educativa e Investigación Social), editor de las revistas académicas “Etic@net”, “Márgenes” y “Aula de Encuentro” y miembro del comité científico de la revista “REID”. Autor de un centenar de publicaciones en forma de artículos en revistas especializadas (nacionales e internacionales), libros y capítulos de libros (nacionales e internacionales) ha participado como ponente en más de una treintena de Congresos relacionados con el ámbito de la educación.



Posteriormente, y con motivo de la conmemoración de los 25 años de la revista "Aula de encuentro", tuvo lugar una motiva intervención por parte de la Editora de la revista, Dña. Soledad de la Blanca de la Paz y de D. Manuel Contreras Gallego, Fundador de dicha revista de investigación y experiencias educativas, del Centro Universitario SAFA.

Para concluir, tomó la palabra el Director del Centro Universitario y, finalmente, la Vicerrectora de Estudiantes de la Universidad de Jaén declaró oficialmente inaugurado el curso académico 2022-2023.

### ***Acto de Graduación de las Promoción 2019-2023 y Clausura oficial del curso académico 2022-2023***

El viernes 9 de junio de 2023 tuvo lugar el Acto de Graduación de la Promoción 2019-2023 y la Clausura Oficial del curso académico 2022-2023. El acto, que contó con una gran afluencia de público, estuvo presidido por D. Antonio Serrano Muñoz, Director del Área de gestión de personal de la Fundación "Escuelas profesionales de la Sagrada Familia"; Dña. Consuelo Burgos Bolós, Directora Adjunta del Centro Universitario SAFA y; Dña. Isabel Segura Moreno, Secretaria del Centro Universitario.

## **CONFERENCIAS, JORNADAS Y SEMINARIOS**

Durante el curso 2022-2023, todas las actividades llevadas a cabo en el Centro Universitario fueron organizadas por parte del Equipo Directivo, los distintos Servicios e, incluso, también desde asignaturas concretas pertenecientes al Plan de Estudios del Grado en Educación Infantil y del Grado en Educación Primaria. Además, también se llevaron a cabo numerosas actividades en colaboración con otros organismos e instituciones.

- **Lección Inaugural.** D. Álvaro Pérez García impartió magistralmente la conferencia titulada "Retos y desafíos para los maestros tras la pandemia", en el Acto de apertura oficial del curso académico 2022-2023.
- **Jornadas de acogida** para el alumnado de nuevo ingreso. Un año más, el Servicio de Orientación y Tutoría y el Servicio de Pastoral y Compromiso Solidario del Centro Universitario organizaron estas jornadas de convivencia dirigidas, especialmente, al alumnado de primer curso de Grado, con el objetivo de facilitar su inmersión en el ámbito universitario.
- **Jornadas de Solidaridad.** Articuladas desde el Servicio de Orientación y Tutoría y desde el Servicio de Pastoral y Compromiso Solidario,



esta actividad formativa, se centró, en esta ocasión, en torno al trabajo voluntario que la red “Úbeda Solidaria”, de la cual forman parte distintas Asociaciones y ONG, lleva a cabo diariamente en la ciudad de Úbeda. Así, a lo largo de estos días, responsables, voluntarios/as y, también, alumnos/as del Centro Universitario, todos ellos colaboradores/as en Asociaciones como Apromsi, Alzheimer, Síndrome de Down o Proyecto ilusión, entre otras, hablaron de la importancia del trabajo que determinadas personas, por elección propia, dedican a la acción solidaria sin recibir remuneración alguna. En la organización de estas Jornadas, que llegaron a su fin con la participación de miembros de distintas asociaciones en una interesante mesa redonda, también participó Dña. Isabel M<sup>a</sup> Parrilla Lucena, profesora y Coordinadora del Servicio de Pastoral y Compromiso Solidario del Centro Universitario; Dña. Carmen M<sup>a</sup> Cortés García, colaboradora en este Servicio y; D. Víctor Pérez Cárdenas, profesor del C.U. y miembro activo en la red “Úbeda Solidaria”. *Un año más, esta actividad formativa pretendió seguir formando y sensibilizando a los estudiantes sobre diversos testimonios, vivencias y experiencias que, entre otras múltiples opciones, ofrecen un trabajo de cooperación entre todos/as los miembros que forman parte de nuestra comunidad universitaria y de la sociedad ubetense.*

- **Jornadas sobre la eliminación de la violencia contra las mujeres.**

El 25 de noviembre de 2022, el Servicio de Orientación organizó estas Jornadas, que contaron con una gran afluencia de público, tanto de alumnado como de profesorado. En ellas destacó la ponencia titulada “¿Consientes o coeducas?”, impartida por Dña. Consuelo Díez Bedmar, profesora titular del departamento de Didáctica de las Ciencias Sociales de la Universidad de Jaén, investigadora en Ciudadanía crítica y perspectiva de género y miembro activo del Seminario Interdisciplinar “Mujer, Ciencia y Sociedad”, de dicha Universidad.



Asimismo, y tras la lectura de un Manifiesto por parte de una alumna del Centro, los estudiantes de primer curso de Grado en Educación Infantil y de Grado en Educación Primaria interpretaron una original *performance*, denunciando la violencia ejercida contra las mujeres. Este encuentro, al que asistió también la Concejala de Bienestar social, del Excmo. Ayuntamiento de Úbeda, Dña. Natalia Pérez Merino, estuvo presidido por la Directora Adjunta del Centro Universitario, Dña. Consuelo Burgos Bolós.

- **XXI edición del Aula Fe-cultura.** El día 8 de mayo, en el Centro Universitario tuvo lugar una mesa redonda, bajo el título de “Ética, poder y prensa”, que contó con la participación de D. Manuel Expósito Moreno, Director de Radio Úbeda (Cadena SER y Diez TV Úbeda; D. Juan José Almagro García, Abogado, doctor en Ciencias del Trabajo y miembro de la Cátedra de ética de la Universidad Comillas y; D. Alejandro Más Ramírez, Economista y editor de del Grupo Multimedia Giennense, Diez TV y ExtraJaén. El acto fue acogido muy favorablemente tanto en presencia de público como en su desarrollo.
- **X Jornadas de emprendimiento, orientación y salidas laborales.** Esta actividad formativa en formato *online*, titulada “Futuro inmediato” y organizada desde el Servicio de Orientación e Inserción Laboral, se centró en esta ocasión en orientar a los estudiantes del C.U. SAFA y de la Universidad de Jaén en inserción laboral y, a su vez, en guiarles en la posibilidad de ser creadores de empleo, a través de un amplio programa de contenidos, tales como preparación de oposiciones, procesos de selección de profesorado en centros educativos, diseño de proyectos profesionales, motivación del espíritu emprendedor entre los universitarios (entornos digitales de aprendizaje 2.0 y web 2.0) o el emprendimiento como salida laboral al Grado de Maestro/a. Las Jornadas fueron inauguradas por el Director de Secretariado de Empleabilidad y Emprendimiento del alumnado de la Universidad de Jaén, D. Raúl Mata Campos y por la Directora Adjunta del Centro Universitario, Dña. Consuelo Burgos Bolós.
- **XIV Jornadas de la Ciencia para tod@s.** Organizadas por la Asociación cultural “Renaciencia”, el Centro Universitario colaboró y participó en la organización de estas Jornadas de divulgación científica, dirigidas a los centros escolares de toda la comarca, que se celebraron en Úbeda, los días 24, 25 y 26 de abril de 2023.
- **Seminario** “El arte como instrumento en la Enseñanza Religiosa Escolar”, impartido por el profesor emérito D. Antonio Almagro García para los alumnos/as de la Mención de Teología Católica y su pedagogía.



- **Seminario-Taller** “Aprender para contar y saber para aprender”, dirigido al alumnado de la asignatura “Literatura infantil”, de 4º de Grado de Educación Infantil. Dicho seminario fue impartido por el profesor D. Antonio Almagro García.
- **III Encuentro de Pastoralistas MAGIS**, celebrado en Madrid, los días 20 y 22 de enero de 2023.
- **Encuentro de Rectores y Directivos de UNIJES**. La Universidad Loyola (Sevilla) acogió los días 14 y 15 de marzo de 2023, el primer encuentro de Rectores y Equipos directivos de las siete instituciones de Educación Superior que conforman UNIJES: la Universidad de Deusto, la Universidad Pontificia de Comillas, la Universidad Loyola, IQS, ESA-DE, el Centro Universitario SAFA e INEA. Con el objetivo de analizar y dialogar sobre los retos presentes y futuros del sector universitario jesuita ante el escenario de incertidumbre y transformación que vive la sociedad actual, dicho encuentro estuvo presidido por el P. Provincial de la Compañía de Jesús, D. Antonio España SJ, quién señaló en su intervención la evolución seguida por los centros universitarios de la Compañía desde los primeros pasos de coordinación, en 1971 hasta la creación de UNIJES a principios del siglo XXI, y su inserción posterior en la reciente red global *International Association of Jesuit Universities* (IAJU).



## COLABORACIÓN CON OTRAS UNIVERSIDADES

- Participación en la Comisión de Seguimiento del Título de Grado en Educación Infantil y Comisión de Seguimiento del Título de Grado en Educación Primaria de la Universidad de Jaén.
- Colaboración con el Servicio de Planificación y evaluación de la Universidad de Jaén, en la adaptación al nuevo sistema de Garantía de Calidad (Programa IMPLANTA).
- Encuentro con UNIJES y distintas organizaciones sociales y ONG para continuar trabajando en el Proyecto sobre "Aprendizaje-Servicio", en el cual colaboran UNIJES y la Fundación "Porticus".
- Participación en la "Red Úbeda Solidaria" y en la "Mesa de Migraciones" de Úbeda para el diseño y la puesta en práctica de distintas acciones solidarias conjuntas en dicha localidad.
- Colaboración con miembros del mundo empresarial, de la Universidad de Jaén, con expertos en responsabilidad social y miembros de la Cátedra "Adela Cortina".
- Participación en el curso de formación "MAGIS Educación", celebrado en Córdoba los días 24, 25 y 26 de febrero de 2023.
- Participación en el curso de "Pedagogía Pastoral", dirigido por la Universidad de Deusto (iniciación, profundización y liderazgo).
- Participación en la jornada Mundial de la Juventud (MJM), celebradas en Lisboa, del 30 de julio al 7 de agosto de 2023.
- Participación en las diferentes comisiones de UNIJES: *Comisión de Ética; Comisión de Identidad y Misión; Comisión de Investigación y Transferencia del conocimiento, Comisión de Docencia, aprendizaje y Programas y Comisión de Presencia Pública y colaboración con otros.*
- Participación en el Proyecto de fomento de la cultura emprendedora "Desarrollo de la competencia emprendedora en el futuro maestro como base del emprendimiento escolar", aprobado por el Vicerrectorado de Transferencia del conocimiento, empleabilidad y emprendimiento de la Universidad de Jaén.
- Participación en el Proyecto de innovación docente "Desarrollo de las competencias clave para el alumnado del Grado de maestro/a en Edu-



cación Infantil y Primaria a través de micro-proyectos multidisciplinares de trabajo en el aula escolar”, aprobado por el Vicerrectorado de Coordinación y calidad de las enseñanzas de la Universidad de Jaén.

- Participación en el Proyecto de innovación “APS como herramienta innovadora en entornos socioeducativos interculturales”, concedido por el Vicerrectorado de Coordinación y calidad de las enseñanzas de la Universidad de Jaén.
- Colaboración en la exposición: “El arte del grabado en el siglo XVI. Colección Almagro Herrado”, celebrada en Úbeda, durante los meses de diciembre de 2022 y enero de 2023.
- Participación en las “Jornadas del Patrimonio Histórico-Artístico de la Ciudad de Úbeda en la Edad Moderna (siglos XV-XVIII)”, con la presentación de cuatro ponencias: “Alegoría moral en los programas figurativos ubetenses de la Edad Moderna”, “Iconografía de la vanitas en la arquitectura ubetense de la Edad Moderna”, “Celebración del Corpus Cristi en Úbeda durante el siglo XVII” y “Actividad Artística y Artesanal en los protocolos notariales ubetenses del siglo XVIII”; todas ellas impartidas por parte del profesor emérito D. Antonio Almagro García y el profesor D. José Miguel Gámez Salas, ambos docentes del Centro Universitario. Dichas Jornadas estuvieron organizadas por la Asociación “Úbeda por la cultura”, el Excmo. Ayuntamiento de Úbeda y la Diputación Provincial de Jaén.
- Colaboración en la conferencia “El humanismo en San Juan de la Cruz”, la cual corrió a cargo del profesor y novelista D. Salvador Compañ Vázquez y tuvo lugar el día 25 de mayo de 2023.

## CONVENIOS Y RELACIONES CON OTRAS ENTIDADES

- Colaboración del Centro Universitario SAFA con la Dirección General de las Escuelas Profesionales “Sagrada Familia” y varios centros SAFA en el Proyecto de investigación “Sistema para la evaluación orientada a la mejora de la acción docente”.
- Colaboración del Centro Universitario con la Dirección General de las Escuelas Profesionales “Sagrada Familia” y varios centros SAFA en el Proyecto de investigación “*School&Talents*”.



- Colaboración del Centro Universitario con la Dirección General de las Escuelas Profesionales "Sagrada Familia" y varios centros SAFA en el Proyecto de investigación sobre "Bilingüismo".
- Colaboración del Centro Universitario con el Centro SAFA de Úbeda para la realización de prácticas con el alumnado de las etapas de Educación y Educación Primaria.
- Colaboración con las etapas de Educación Infantil y Primaria del centro SAFA Úbeda para desarrollar proyectos y/o actividades de Aprendizaje-Servicio.
- Convenio de colaboración con la *Catholic University College for Education de Graz* (Austria) para la realización de estudios de Grado.
- Convenio de colaboración con la *Federación Internacional Fe-Alegría*, en Paraguay y Perú para la realización de prácticas y voluntariado en centros educativos de educación infantil y primaria de la Federación.
- Convenio de colaboración con el Centro de Estudios del Renacimiento (CERU), de reciente creación, en la ciudad de Úbeda, bajo los auspicios del Excmo. Ayuntamiento y la colaboración del Centro Asociado de la UNED de Úbeda (desde el 23 de marzo de 2023).
- Colaboración con el Vicerrectorado de Internacionalización de la Universidad de Jaén, en las distintas convocatorias de becas de movilidad nacional e internacional ofrecidas a los estudiantes.
- Colaboración con diversas asociaciones, organismos e instituciones para la realización de actividades de voluntariado. El Centro Universitario trabaja con distintos voluntariados como Cruz Roja, APROMPSI, Proyecto Ilusión, la Asociación "Síndrome de Down" de Úbeda o la Residencia de Mayores "El Carmen" de Úbeda, entre otros.
- Colaboración en las pruebas EVAU. El Centro Universitario lleva más de veinte años siendo sede de las pruebas EVAU, acogiendo en el curso académico 2022-2023, a 590 estudiantes en la convocatoria de junio y a 52 en la convocatoria de julio.
- Universidad de Mayores. En el curso 2022-2023, el Centro Universitario volvió a ser sede de todas las actividades programadas desde el Secretariado de Actividades Culturales y del Programa Universitario de Mayores, del Vicerrectorado de Proyección de la Cultura y el deporte de la Universidad de Jaén.



## PREMIOS, TORNEOS Y COMPETICIONES

- **Premios “Currículum Magis”.** La alumna Nuria Ruiz Garrido, graduada en Educación Primaria por el Centro Universitario “Sagrada Familia” de Úbeda, Adscrito a la Universidad de Jaén, obtuvo el primer galardón de los distinguidos Premios “Currículum Magis” del curso académico 2022-2023; Lucía Balbuena Becerra, también graduada en Educación Primaria, el segundo premio y; Pilar Bonachela Luna, graduada en Educación Infantil, obtuvo el tercer premio. Anualmente, el Centro Universitario otorga este reconocimiento especial a los estudiantes que, además de haber desempeñado un buen rendimiento académico, han realizado y/o colaborado en diversas actividades formativas y de carácter pastoral y/o social.
- **Premios “Mejor expediente académico 2022-2023”.** La alumna Dña. Azahara Almazán Cruz fue la ganadora al Premio “Mejor expediente académico” del curso 2022-2023, del Grado en Educación Infantil, mientras que, en el Grado de Educación Primaria, este reconocimiento le fue otorgado a la alumna Dña. Marina de la Cruz Estudillo.
- **Premios “Magister” a los mejores Trabajos de Fin de Grado del curso académico 2021-2022.** Con esta convocatoria anual, la Asociación de antiguos alumnos de las “Escuelas profesionales de la Sagrada Familia” (AAMSU), pretende reconocer el esfuerzo, la creatividad, la investigación y la profesionalidad de los estudiantes, así como la acción docente del profesorado del Centro Universitario SAFA. Las ganadoras de esta edición fueron Dña. Ana Cameros Fernández, con el trabajo titulado “Inclusión del alumnado TEA en el aula ordinaria a través del DUA: Programa de intervención para desarrollar la autonomía y fomentar la interacción entre iguales”, dirigido por la profesora Dña. Soledad de la Blanca de la Paz, en el Grado en Educación Infantil y Dña. Lorena Molina Higuera, en el Grado de Educación Primaria, con el trabajo “La enseñanza-aprendizaje de la literatura a través de las artes”, dirigido por la profesora Dña. Isabel Segura Moreno. Asimismo, los trabajos “Las metodologías activas, el cambio necesario para la educación”, de Dña. Jéssica Galiano Hidalgo, dirigido por la profesora Dña. Verónica Torres Moya y “La pedagogía innovadora y la educación en valores como claves para cambiar la sociedad”, de D. Manuel Rodríguez Ramos, dirigido por la profesora Dña. María Dolores Molina Jaén, ambos estudiantes del Grado en Educación Primaria, quedaron como finalistas.
- **XXIII Torneo Interuniversitario deportivo UNIJES.** En él participaron diversas Universidades y Centros Universitarios pertenecientes

a la Compañía de Jesús, en España, como Comillas, (Madrid), Deusto (Bilbao) Loyola (Andalucía), el Colegio Mayor Menéndez Pelayo (Valladolid), el Instituto Químico de Sarriá (Barcelona), la Escuela Universitaria de Ingeniería Agrícola (Valladolid) y el Centro Universitario "Sagrada Familia" (Úbeda), el cual fue, en esta ocasión, el organizador de la competición. Los deportes en los que se compitió y los equipos participantes fueron los siguientes: Fútbol 7 (masculino), fútbol sala (masculino y femenino), voleibol (masculino, femenino y mixto), baloncesto (masculino y femenino) y pádel (masculino y femenino). Hubo, además, una alta participación, pues se contó con 252 competidores/as, 15 representantes de las distintas universidades, 32 voluntarios y 8 árbitros. Aunque se establecieron resultados parciales por deportes, la Universidad ganadora fue Loyola, con 65 puntos, seguida de la Universidad de Comillas, con 55.

- **Participación en la XII carrera "Corre por una causa"**, organizada por la ONG "Entreculturas", "Alboan" y el Excmo. Ayuntamiento de Úbeda. Cada año, el objetivo de esta acción solidaria es recaudar fondos para destinarlos a proyectos de cooperación y, concretamente, en el curso 2022-2023, dicha acción estuvo destinada a defender el derecho a la educación de los niños/as refugiados/as de todo el mundo que viven afectados por las guerras y los conflictos armados.
- **XI Torneo de Debate Universitario en Cánovas Fundación.** La Fundación Cánovas (Málaga) acogió en noviembre de 2022 a más de un centenar de alumnos/as, en el XI Torneo de Debate Universitario. En él, estudiantes de ESADE, de la Universidad Loyola-Andalucía, del Colegio San Pablo de Madrid, de la Universidad de Jaén, de Córdoba, de Granada y nuestro Centro Universitario, entre otros, participaron en un total de 67 debates, en los cuales también colaboró un centenar de voluntarios/as de dicha Fundación y más de treinta jueces, que se encargaron de valorar las habilidades de investigación, argumentación, exposición y conclusión de todos los/las participantes.
- **XVI Liga de Debate "San Francisco Javier".** La Universidad de Deusto (Bilbao) acogió en febrero de 2023, a más de un centenar de alumnos/as, en la XVI Liga de Debate "San Francisco Javier". Organizada por esta prestigiosa universidad, integrada en la red de centros universitarios de la Compañía de Jesús en España, distintos equipos compitieron para dar respuesta a la siguiente cuestión: "¿Se están adoptando las medidas adecuadas para paliar los efectos negativos de la digitalización desde la Administración Pública?" Los equipos que se dieron cita en Bilbao fueron los siguientes: un equipo de Comillas (Madrid), otro de Esade (Barcelona), otro de IQS (Barcelona), un grupo del Colegio Mayor de Santiago de Compostela, otro de San



Agustín de Valladolid, varios equipos de Deusto (“Deusto 1”, “Deusto 2”, “Deusto Colegio Mayor” y “Deusto Donosti”), y un equipo de nuestro Centro Universitario “Sagrada Familia” de Úbeda, el cual estuvo integrado por los alumnos/as David Garrido, Paula Lorite, José Miguel Cueto y Miguel Ángel Serra. Aunque no logró llegar por muy poco a las semifinales del Torneo, nuestro alumno José Miguel Cueto sí consiguió obtener la mención a “Mejor Tercer Refutador”.



## PROFESORADO

### Plantilla de profesores/as

La plantilla de profesores/as del Centro Universitario SAFA durante el curso 2022-2023 ha estado integrada por 27 profesores, distribuidos de forma paritaria, según su categoría profesional.

- 1 Profesor emérito
- 12 Profesores Catedráticos (8 profesoras y 4 profesores)
- 10 Profesores Titulares (3 profesoras y 5 profesores)
- 1 Profesora Contratada doctora
- 3 Profesores Colaboradores

### Actividad investigadora

A lo largo del curso 2022-2023, el profesorado del Centro Universitario ha organizado y/o participado en diversas tareas relacionadas con la inves-

tigación y la formación, de acuerdo con las directrices que marca el *Plan de Apoyo a la investigación* del Centro Universitario. A continuación, se exponen todas las acciones llevadas a cabo por el profesorado:

- Participación en Proyectos de investigación I+D+I.
- Participación en Proyectos de innovación docente y otros.
- Dirección de Trabajos de Fin de Grado, Tesis Doctorales y Trabajos Fin de Máster.
- Pertenencia a distintos Grupos de investigación de otras universidades españolas e internacionales.
- Publicación de artículos científicos en revistas de impacto.
- Publicación de libros y capítulos de libro en editoriales de prestigio.
- Pertenencia a Consejos editoriales y Comités científicos de revistas científicas.
- Organización y dirección de Jornadas, Congresos, Seminarios y cursos de formación.
- Asistencia y colaboración mediante comunicaciones en Congresos internacionales.
- Participación en tribunales de Trabajos de Fin de Grado, Trabajos Fin de Máster y Tesis Doctorales.

La formación y actualización del profesorado; las metodologías activas, como el Aprendizaje-Servicio; la acción tutorial; el desarrollo de competencias clave a través de distintos proyectos o el emprendimiento en la Universidad son rasgos que definen las tareas de investigación que el profesorado lleva a cabo cada curso año. Es necesario señalar la elevada producción científica del curso académico 2022-2023, en la cual destacan 9 publicaciones en revistas de impacto. Además, tres profesores del Centro Universitario (Dña. María Dolores Molina Jaén, D. Jesús J. Risueño Martínez y Dña. María Luisa Vázquez Pérez) obtuvieron el reconocimiento de un sexenio de investigación, en la última convocatoria del Ministerio de Educación, Cultura y Deporte, según informa la Comisión Nacional evaluadora de la Actividad Investigadora (CNEAI) y, un profesor (D. Manuel Lucena Zurita) obtuvo la evaluación positiva por parte de la Agencia Nacional de Calidad (ANECA), en las figuras de profesor contratado doctor y profesor de Universidad privada.

Por otro lado, conviene destacar que, además de cumplir con las tareas docentes e investigadoras exigidas, una gran parte del profesorado también lleva a cabo distintas tareas de gestión, tales como como coordinar el Practicum, los Trabajos de fin de Grado o la Dimensión social; editar la revista "Aula de encuentro"; dirigir los distintos Servicios que ofrece el Centro u organizar cursos de formación, seminarios, jornadas, conferencias, charlas o encuentros dirigidos al alumnado. Asimismo, el Equipo Directivo del Centro Universitario, de acuerdo con las directrices recogidas en el *Plan de Apoyo a la investigación*, evalúa de forma bienal la labor investigadora del profesorado.



También es necesario mencionar que la profesora Dña. Elena Moreno Fuentes, profesora titular del departamento de Lengua y Literatura inglesa, del Centro Universitario recibió el Premio *Global Teacher Awards*, un galardón internacional que concede *AKS Education Awards*, con el objetivo de destacar la labor de los profesionales de la enseñanza y su contribución a la profesión. Asimismo, el profesor D. Manuel Lucena Zurita volvió a ser reconocido con el Premio a las “Buenas Prácticas”, una distinción que se le otorga al profesorado que obtiene la valoración más alta sobre su actividad docente en las encuestas de valoración del alumnado, de acuerdo con los criterios aprobados en Consejo de Gobierno y en la Comisión de Seguimiento del Plan de Innovación e Incentivación de las Buenas Prácticas docentes de la Universidad de Jaén.

## Formación del profesorado

El **Plan de Formación del Profesorado** del Centro Universitario pretende responder a la importancia que se le concede a la formación del profesorado, reconocida en su Plan Estratégico. En el curso 2022-2023 se promovieron distintas acciones formativas, las cuales pretendieron lograr la innovación en la docencia y la calidad en la investigación. El Plan de Formación del curso 2022-2023 contó con las siguientes acciones formativas:

- Curso de formación “WhatsApp Business. Cómo mejorar la atención al usuario”, organizado por AFA (Asociaciones y Fundaciones Andaluzas). Septiembre de 2022.
- Curso de formación “Gestión del estrés y riesgos psicosociales”. Escuelas profesionales de la Sagrada Familia, septiembre de 2022.
- Curso “Evaluación del sistema de gestión: memoria final”. Escuelas profesionales de la Sagrada Familia. Gestión de calidad y medio ambiente. Junio de 2023.
- Curso “Formación en Liderazgo Ignaciano”, organizado por la Compañía de Jesús, sector UNIJES. Febrero de 2023.
- Curso “Tutores/as: nuevo profesorado”, incluido en la XXXVIII Escuela de Verano SAFA. Junio de 2023.



## Cátedra de Patrimonio "Úbeda"

Director: *D. Antonio Almagro García*

El objetivo central de la Cátedra "Úbeda" de Patrimonio, aprobada por el Patronato del Centro Universitario "Sagrada Familia", el 2 de julio de 2018, es establecer un compromiso desde la docencia, la investigación y la responsabilidad institucional en la construcción de una sociedad más responsable con la incorporación en el currículo universitario de contenidos relacionados con el Patrimonio histórico, artístico, cultural, científico, técnico, documental, bibliográfico, arqueológico, paleontológico, etnográfico, natural e inmaterial. Pretende, a través de diferentes actuaciones, ofrecer un modelo educativo que forme a los alumnos/as en unos valores básicos de respeto, conocimiento y en una clara conciencia de compromiso; además, pretende crear y difundir conocimientos teóricos y prácticas responsables, que ayuden a institucionalizar la idea de que el patrimonio es nuestra herencia y nuestra responsabilidad. Los objetivos que se plantea son los siguientes:

- Crear y difundir conocimientos teóricos, así como prácticas responsables en el campo del Patrimonio mediante la docencia universitaria y la investigación, que puedan contribuir a institucionalizar este tipo de aplicaciones en las organizaciones y las instituciones.
- Promover buenas prácticas y fomentar una cultura de respeto de las instituciones hacia el Patrimonio.
- Servir de punto de encuentro de docentes, académicos, historiadores, artistas y otros profesionales preocupados por distintos asuntos relacionados con la conservación y la difusión del Patrimonio.
- Sensibilizar tanto a especialistas como a público no especializado sobre el respeto y el disfrute del Patrimonio.
- Investigar y reflexionar sobre el Patrimonio en todas sus formas, así como sobre temas relacionados con el mismo que puedan suponer una aportación de la Universidad a la sociedad.
- Instar a los organismos competentes a la aplicación de los instrumentos jurídicos que contribuyan a la defensa, conservación y difusión del Patrimonio, referido, especialmente, al de la ciudad de Úbeda.

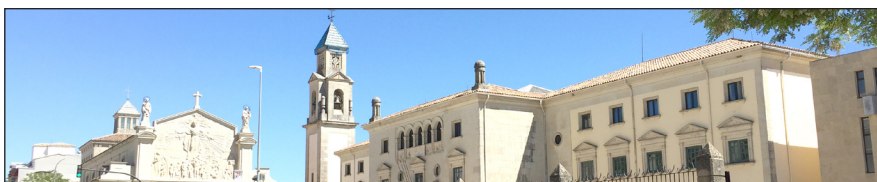



## Cátedra de Ética y Responsabilidad social “Adela Cortina”

Director: *D. Antonio Almagro García*

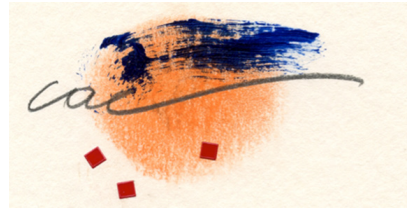

La Cátedra de Ética y Responsabilidad Social “Adela Cortina” nace como respuesta a la gran crisis de valores existente en el mundo actual. A través de la docencia, la investigación y la gestión, el Centro Universitario “Sagrada Familia” se compromete con su creación, a la construcción de una sociedad más solidaria, más justa y más ética. Son fines y objetivos de la Cátedra:

- Difundir conocimientos y prácticas en el campo de la ética y de la responsabilidad social.
- Ser punto de encuentro para personas e instituciones interesadas en fomentar la responsabilidad social corporativa.
- Formar a la comunidad universitaria en materia de ética profesional y favorecer un liderazgo ético.
- Establecer un programa anual para divulgar, promocionar e impulsar la ética y la responsabilidad social de las profesiones.
- Investigar y reflexionar sobre la dimensión ética de la profesión docente y de otras profesiones.
- Contribuir a la formación de una ciudadanía solidaria, competente, comprometida y justa para con los demás.

La Cátedra desarrolla su ámbito de acción en cuatro ámbitos específicos, los cuales son los siguientes:

- **Docencia:** Difusión, entre otras, de la metodología de Aprendizaje-Servicio a través de las distintas asignaturas que conforman los Planes de Estudio del Grado en Educación Primaria y del Grado en Educación Infantil.
- **Investigación:** Creación de una base documental en ética docente y responsabilidad social de las organizaciones; elaboración de Trabajos Fin de Grado sobre temas afines; diseño de proyectos de investigación teórica y práctica; impartición de seminarios, charlas, coloquios, etc. sobre temas afines y de interés (Educación para el desarrollo, cooperación, justicia...).

- **Comunidad:** Planificación de actos en colaboración con el Servicio de Pastoral y Compromiso Solidario del Centro Universitario. Acompañamiento y lugar de encuentro del profesorado y alumnado para tratar diversas cuestiones de ética, siempre desde la actualización metodológica.
- **Proyección Social:** Asesoramiento y formación en ética y responsabilidad social; proyección en los medios de comunicación, así como en otro tipo de foros, mediante ponencias, comunicaciones u otro tipo de trabajos susceptibles de publicación; establecimiento de relaciones institucionales fluidas con otros centros homólogos (nacionales y extranjeros); organización de congresos, jornadas, coloquios y encuentros monográficos en colaboración con otras instituciones, donde se puede destacar el Aula "Fe-Cultura".

## PUBLICACIONES DEL CU

---

- La *Memoria del Curso Académico 2022-2023*, en la cual se recoge una amplia y detallada crónica de las actividades realizadas durante este curso académico, en el Centro Universitario SAFA.
- La Revista de Investigación y Comunicación de Experiencias Educativas "*Aula de Encuentro*", que edita el Centro Universitario SAFA, en colaboración con el Servicio de Publicaciones de la Universidad de Jaén. "Aula de encuentro", que hace unos meses volvió a obtener el sello de calidad de la FECYT, tiene como objetivo central fomentar la investigación, la comunicación y la reflexión compartida entre profesionales de la enseñanza en distintos niveles educativos, a la vez que pretende difundir experiencias didácticas que favorezcan una educación innovadora que potencie un desarrollo integral de los estudiantes. Formada por un Comité Editorial de 18 miembros, pertenecientes a diferentes Universidades españolas y a un amplio Consejo Asesor, compuesto por investigadores/as de diversas universidades nacionales e internacionales, también posee otro objetivo clave: promover valores éticos como el respeto, la convivencia, la igualdad, la solidaridad y la justicia social, como refleja la Declaración ética sobre publicación y buenas prácticas, y el compromiso con promover la igualdad entre hombres y mujeres, a través de un lenguaje inclusivo, también reflejado en sus Normas de publicación. Dicha revista, la cual publicó en el curso pasado el número 2 del volumen 24, de 2022 y el número 1 del volumen 25, de 2023, publicó también un volumen extraordinario, titulado "Democracia cultural y justicia social en el aula", con motivo de



la conmemoración de su XXV aniversario. Así, a partir del texto “Reflexiones sobre la democracia cultural y la escolarización”, de Antonia Darder (Universidad Loyola Marymount), influyentes investigadores/as internacionales, afines a la Pedagogía crítica, analizaron a través de este número especial la escolarización hegemónica dominante y la creación de oportunidades educativas basadas en la justicia social.



## ALUMNADO

### Formación Permanente

Cada año, el Centro Universitario elabora su *Plan de Formación Permanente*, el cual se integra en el Servicio de Orientación y Tutoría. Dirigido por el profesor D. Francisco Javier Molina Moreno, durante el curso 2022-2023, dicho Plan presentó las siguientes acciones formativas, siempre teniendo en cuenta las necesidades y demandas del alumnado.

1. **Talleres de Formación Permanente para el alumnado de 1º y 2º.** La Convocatoria de Talleres de Formación permanente, de carácter fundamentalmente práctico, ofreció las siguientes acciones de formación complementaria: “Liderazgo para el emprendimiento”, “Inteligencia emocional para el emprendimiento”, “Habilidades comunicativas”, “Iniciación a la lengua de signos”, “Patrimonio y educación”, “Autocontrol y autogestión de las emociones”, “Danza y juegos”, “Alimentación consciente”, “Deporte y salud”, “Eco-escuelas y medio ambiente” y “Cine”. Además, también destaca el taller de formación sobre “Pedagogía Ignaciana” y el “Programa de mentoría”, ambos en colaboración con el Servicio de Pastoral y Compromiso Solidario. Dichos Talleres son reconocidos por la Directora Adjunta y por la Secretaria del Centro Universitario SAFA.

- Cursos de Formación Continua para el alumnado de 3º y 4º curso.** Estos cursos son acreditados cada año por el Vicerrectorado de Coordinación y Calidad de las enseñanzas de la Universidad de Jaén y por la Directora Adjunta del Centro Universitario. Los contenidos trabajados en esta convocatoria fueron: “Competencias comunicativas y habilidades de emprendimiento para futuros docentes”, “Primeros auxilios”, “Análisis de la realidad” y “Ética docente”, estos dos últimos impartidos por ponentes pertenecientes a la ONG “Entreculturas”.

Asimismo, también destacan otras acciones, recogidas en el *Plan de Formación Permanente* del alumnado, como el seminario “El arte como instrumento en la Enseñanza Religiosa Escolar” y “Aprender para contar y saber para aprender”; la visita formativa a los viveros de empresas, ubicados en la Universidad de Jaén; los talleres sobre inclusión, dislexia, pedagogía terapéutica y/o otras charlas formativas relacionadas con la educación en general, enmarcadas en las programaciones de las diversas asignaturas del Grado en Educación Infantil y del Grado en Educación Primaria, donde cabe destacar el ciclo de conferencias sobre alumnado con dificultades motóricas y sensoriales.

## Estudiantes matriculados y egresados

La oferta académica del Centro Universitario en el curso 2022-2023 incluye los Títulos de Grado en Educación Infantil y Grado en Educación Primaria. En cada uno de ellos se pueden cursar una serie de Menciones (una o más) a través de diferentes asignaturas optativas correspondientes a los cursos de 3º y 4º, que permiten a los estudiantes especializarse en una rama de conocimiento concreta. Además, el Centro Universitario ofrece poder cursar la DECA (Declaración Eclesiástica de Competencia Académica) desde el primer curso y de forma *online*. Este título es expedido por la Conferencia Episcopal Española y es el que otorga a los Graduados en Educación Infantil o Primaria, la competencia académica necesaria para poder ser maestro/a de Religión en centros públicos, privados y/o concertados.

### OFERTA DE MENCIONES

| EDUCACIÓN INFANTIL  | EDUCACIÓN PRIMARIA                 |
|---|------------------------------------|
| Tecnologías de la Comunicación y la Información                       | Educación Física                   |
| Aprender a descubrir el mundo a través de las Ciencias y de la Lengua | Educación Especial                 |
| Expresión Artística y Corporal en Educación Infantil                  | Lengua Extranjera (inglés/francés) |
| Mediación Intercultural   | Teología Católica y su Pedagogía   |



En el curso académico 2022-2023, el número total de alumnos y alumnas matriculados/as fue de un total de 498, distribuidos por grados de la siguiente forma: 297 en el Grado de Educación Primaria, 135 en el Grado de Educación Infantil y, 37 en la DECA. Además, destacamos que un considerable número de alumnos/as (23) realizó una doble mención y/o un segundo grado en el curso 2022-2023.

En cuanto al número de alumnos/as egresados/as, en el curso 2022-2023 finalizaron sus estudios 89 alumnos/as de la cuarta promoción, distribuidos de la siguiente forma: 58 en el Grado en Educación Primaria y 31 en el Grado de Educación Infantil.

### **Becas y Ayudas-SAFA**

Cada curso académico, la Fundación “Escuelas Profesionales de la Sagrada Familia” oferta la convocatoria de Becas y Ayudas de Estudio y de Residencia con la finalidad de facilitar a sus antiguos alumnos/as el acceso a sus estudios universitarios. De este modo, a los beneficiarios de estas becas y ayudas se les sufraga el coste total o parcial de los Gastos de Enseñanza o de su estancia en la Residencia Escolar “Virgen de Guadalupe”. Durante el curso académico 2021-2022, el número total de alumnos que se ha beneficiado de estas Becas y Ayudas ha sido de 17, lo que ha supuesto una inversión económica de 25192,44 euros.

### **Consejo de Estudiantes SAFA**

El Consejo de Estudiantes es el órgano más importante de representación estudiantil, el cual está formado por todos aquellos alumnos/as que han sido elegidos democráticamente en representación de los distintos cursos que conforman los Grados en Educación Infantil y en Educación Primaria impartidos en nuestro Centro Universitario. El Consejo de Estudiantes ofrece a cualquier estudiante la posibilidad de poder participar en todas las actividades que ofrece el C.U. e, incluso, proponer otras que sean de interés para los alumnos/as. Además, constituye un instrumento eficaz para canalizar distintas quejas o propuestas que puedan surgir a lo largo del curso a través del “Buzón de sugerencias” que se puede encontrar en la página web del Centro Universitario.

### **ORGANIGRAMA**

|                            |                       |
|----------------------------|-----------------------|
| Dña. Nuria Ruiz Garrido    | <i>Presidenta</i>     |
| D. Daniel Carmona Luna     | <i>Vicepresidente</i> |
| D. Carlos Camacho Martínez | <i>Secretario</i>     |





- Alentar el desarrollo de la investigación e innovación otorgando becas y ayudas a estudiantes y a proyectos concretos.
- Defender y promover la formación de la juventud como medio de desarrollo personal y profesional, como mejora de la sociedad futura.

## SERVICIOS DEL CU

A través de los diferentes Servicios, el Centro Universitario trata de dar respuesta a distintas necesidades y demandas de nuestros estudiantes, como la adaptación al sistema universitario, la movilidad, la inserción laboral, o la formación complementaria, entre otras. El Centro Universitario ofrece los siguientes Servicios:

### PASTORAL Y COMPROMISO SOLIDARIO

Coordinadora: *Dña. Isabel María Parrilla Lucena*

El Servicio de Pastoral y Compromiso Solidario ofrece a los estudiantes la posibilidad de participar de forma voluntaria en diversas actividades relacionadas con la solidaridad, la convivencia humana y la ayuda desinteresada a diferentes colectivos. La acción se desarrolla en varios campos: marginación social, inmigración, personas con discapacidad, personas mayores, apoyo escolar, medio ambiente y actividades culturales. Además, las experiencias del “Voluntariado Padre Arrupe”, en las cuales se fomentan las relaciones interpersonales, la comunicación, la apertura a la diversidad cultural y otros aspectos que no deben faltar en la formación integral de un buen maestro/a, permiten desarrollar de forma práctica valores como la empatía, la solidaridad, la justicia y/o la responsabilidad.

Asimismo, este servicio trabaja la dimensión cristiana desde los valores del Evangelio y propone un crecimiento personal. Se pueden destacar las siguientes actividades:

- Celebración de la Navidad.
- Jornadas de Solidaridad e Identidad.
- Celebraciones juveniles y Grupos de fe.
- Grupos de vida, catequesis y confirmación.
- Convivencias internas y externas.

- Celebración de la Pascua.
- Campos de trabajo solidario en diferentes puntos de España.
- Conferencias-coloquios a través del Aula "Fe-Cultura".
- Acompañamiento.
- Ejercicios Espirituales de S. Ignacio de Loyola.



## ORIENTACIÓN Y TUTORÍA

Coordinadora: *Dña. Verónica Torres Moya*

El *Plan de Acción Tutorial* del Centro Universitario, diseñado desde este Servicio, ofrece a nuestros estudiantes un servicio de asesoramiento, orientación y formación a nivel académico, organizativo, profesional y personal. La tutoría constituye un conjunto de acciones educativas que contribuyen a desarrollar las capacidades básicas del alumnado, orientándolo para conseguir su maduración y su autonomía. Es una acción sistemática, específica, concretada en un tiempo y un espacio, y en la que el alumno/a recibe una atención individualizada. El PAT se concreta a partir de distintas acciones concretas, tanto individuales como colectivas, que permiten la consecución de los objetivos propuestos. De este modo, se plantea la figura del profesor/a que acompaña al alumno/a o grupo reducido de alumnos/as a lo largo de su vida universitaria, desarrollando dicha acción tutorial a través de diferentes ámbitos:



- **Ámbito Académico.** Encaminado a ofrecer tareas de orientación académica e intelectual, tales como preparación de exámenes, aspectos de gestión, planificación del tiempo, estrategias de aprendizaje, iniciación a la investigación, etc.
- **Ámbito personal.** Orientación relacionada con el plano personal del alumno/a, basada en la creación de un clima adecuado en el que el estudiante pueda compartir con el tutor/a su proyecto vital y los problemas personales o profesionales que vaya experimentando a lo largo de sus estudios.
- **Ámbito organizativo y/o profesional.** Orientación profesional enfocada en el funcionamiento y organización académica del Centro Universitario (distintos servicios que ofrece el C.U., voluntariado, Intercambio y Relaciones Internacionales, Pastoral y Compromiso Solidario, actividades deportivas, culturales, sociales, etc.), así como las posibilidades de futuro que proporciona el Grado (elección de menciones, asignaturas optativas, prácticas, posibilidades de futuro, inserción laboral, emprendimiento empresarial, etc.).

## INTERCAMBIO Y RELACIONES INTERNACIONALES

Coordinadora: *Dña. Belén Montijano Serrano*

El Servicio de Intercambio y Relaciones Internacionales del Centro Universitario, en colaboración con el Vicerrectorado de Internacionalización de la Universidad de Jaén, ofrece una amplia gama de becas de movilidad (nacional e internacional) para nuestros estudiantes. Podemos destacar las siguientes:

1. **Becas Sicue-Séneca.** Este Programa de movilidad, creado por la Conferencia de Rectores de las Universidades Españolas (CRUE), ofrece un sistema de intercambio entre Centros Universitarios españoles para que los estudiantes de primer y segundo ciclo de Grado puedan realizar intercambios en otras instituciones universitarias del país.
2. **Becas Erasmus+.** Este Programa de movilidad de la Unión Europea tiene como objetivo apoyar la educación, la formación, el deporte juvenil en Europa. La Universidad de Jaén tiene más de 200 convenios con universidades europeas en más de 20 países: Alemania, Austria, Bélgica, Chipre, Dinamarca, Estonia, Letonia, Lituania, Eslovenia, Eslovaquia, Finlandia, Francia, Grecia, Holanda, Hungría, Italia, Islandia, Portugal, Polonia, Reino Unido, Suecia, República Checa, Suiza,

Turquía. Cuentan con un presupuesto estimado de 26.200 millones de euros, por lo que el alumno/a puede beneficiarse de una ayuda económica de 600€ mensuales aproximadamente y de ayudas adicionales de hasta 650€ del Ministerio de Educación, de la Diputación Provincial de Jaén, de 24 ayuntamientos de la provincia y de la Caja de Jaén.

- 3. Becas No Erasmus.** También existen posibilidades de movilidad con países del continente americano como Canadá, Estados Unidos, México, Argentina, Brasil, Chile, Costa Rica y Paraguay, y/o con China, Japón y Singapur. En este caso la ayuda económica oscila entre 1.500 y 3.000 euros por semestre.



Aparte de todas estas opciones de movilidad, el Centro Universitario, gracias al convenio firmado con la Federación Internacional "Fe-Alegría", convoca anualmente hasta 4 becas para la realización de prácticas y voluntariado en centros educativos de Infantil y Primaria, de Perú y Paraguay.

Además, para adquirir el nivel de competencia lingüística necesario y poder solicitar cualquier beca de movilidad internacional, el Centro de Lenguas Modernas "Jesús Mendoza", situado en las mismas instalaciones del Centro Universitario, oferta cursos de idiomas (inglés, francés, italiano y alemán), desde los niveles A1 a C1, reconocidos por TRINITY, APTIS y OXFORD.

## ORIENTACIÓN E INSERCIÓN LABORAL

Coordinador: *D. Manuel Lucena Zurita*

Resulta imprescindible añadir otros recursos de contenido práctico que complementen esta formación, dado que la formación académica impartida en las universidades por sí sola a veces no es suficiente. Por ello, este Servicio



pone a disposición del alumnado del Centro Universitario una amplia oferta de opciones y/o actividades que se pueden compatibilizar con la actividad académica y que facilitarán el acceso de los estudiantes al mercado laboral. Entre ellas, destacan las siguientes:

- Orientación Profesional: información sobre el mercado laboral, asesoramiento sobre técnicas de búsqueda de empleo, orientación vocacional, etc.
- Orientación sobre técnicas de búsqueda de trabajo: elaboración de currículum vitae, diseño de cartas de presentación, preparación de entrevistas de trabajo, procesos de selección, etc.
- Asesoramiento para el autoconocimiento y preparación para el mercado de trabajo, formación para el autoempleo, itinerarios personalizados para la inserción laboral, acompañamiento en la búsqueda de empleo, etc.
- Motivación del espíritu emprendedor entre los universitarios.
- Prácticas curriculares. Según el *Real Decreto 1707/2011, de 18 de noviembre por el que se regulan las prácticas académicas externas de los estudiantes universitarios* se configuran como actividades académicas integrantes del Plan de Estudios.

**Bolsa de empleo SAFA-LOYOLA.** Cada año, la Fundación SAFA y la Fundación Loyola realizan una convocatoria pública para atender distintas sustituciones y plazas que puedan quedar vacantes en los centros educativos de ambas Fundaciones, situados en la Comunidad Autónoma andaluza y Canarias.

## SERVICIO DE BIBLIOTECA

Coordinador: D. Diego Blanco López

La Biblioteca del Centro Universitario “Sagrada Familia” es un Servicio de vital importancia para el funcionamiento de la vida universitaria. En ella se reúne, se cataloga, se clasifica y se difunde todo tipo de materiales documentales. Los fondos bibliográficos que alberga están organizados por materias, de acuerdo con la Clasificación Universal Decimal, habiendo un total de 54.275 volúmenes en diferentes soportes, 200 suscripciones en publicaciones periódicas y 410 nuevas adquisiciones entre libros y material audiovisual.

## RESIDENCIA UNIVERSITARIA

Directora: *Dña. Catalina Muñoz Tudela*

La Residencia "Virgen de Guadalupe", situada en las mismas instalaciones del Centro Universitario, ofrece a nuestros estudiantes la posibilidad de alojamiento mientras realizan sus estudios universitarios. La Residencia se plantea distintos objetivos, tales como cultivar valores como la solidaridad, la tolerancia, el respeto, la autodisciplina, la creatividad y la confianza en uno mismo, que aseguren que nuestros residentes, una vez finalizado el proceso de enseñanza, se encuentren en condiciones para poder desarrollarse en y para la sociedad actual. Teniendo en cuenta una perspectiva plural, intercultural e inclusiva, la Residencia pretende favorecer un clima de trabajo que favorezca el hábito de estudio del alumnado, educar en la convivencia y el respeto mutuo y completar la formación recibida en el C.U. con otras actividades formativas, culturales, deportivas, recreativas, etc. Durante el curso 2022-2023 han residido en ella un total de 22 alumnos, que han cursado sus estudios en nuestro Centro Universitario.

Entre todas las actividades que se organizaron durante el curso anterior, podemos destacar las siguientes: charlas (autoestima, estrategias de estudio, igualdad de género), dinámicas de grupo actividades deportivas (fútbol sala, baloncesto, badminton, multideporte, pin pon, pilates, yoga...), actividades recreativas (fútbol, billar, cine y pintura) y/o actividades de ocio y tiempo libre (veladas nocturnas, gymkanas, excursiones, juegos y visitas guiadas).

## BOLSA DE EMPLEO

El Centro Universitario ofrece a sus estudiantes la posibilidad de acceder a la bolsa de empleo SAFA-LOYOLA, con el objetivo de poder facilitar su inserción laboral en todos los centros que la Fundación SAFA-LOYOLA posee en las distintas provincias de la Comunidad autónoma de Andalucía y en Canarias. Todos los centros de la Fundación tienen acceso a su base de datos, lo que permite contratar maestros/as formados en nuestro propio Centro Universitario.



BOLSA DE EMPLEO SAFA-LOYOLA





## INFRAESTRUCTURAS

Atendiendo a las necesidades de la comunidad universitaria, en general y de los estudiantes en particular, cada año las infraestructuras del Centro Universitario SAFA se renuevan, actualizan y mejoran, con la finalidad de que éstas respondan no sólo a las necesidades académicas sino también al disfrute personal. El Centro Universitario cuenta con un aula de informática, un aula con pizarra digital, un aula multimedia, un aula de música, un aula de plástica, un laboratorio de ciencias, un aula RTC (*Reinvent The Classroom*), una amplia sala de estudio y trabajo, una sala de alumnos/as, una cafetería con comedor universitario, un salón de actos, un aula magna, un servicio de librería y reprografía y un servicio médico. Además, el Centro Universitario también cuenta con varias instalaciones deportivas, entre las cuales destacan un gimnasio cubierto, un pabellón polideportivo, pistas polideportivas al aire libre (tenis y atletismo), un campo de fútbol profesional, una sala de ping-pong y varias salas de danza y expresión corporal.



